

Curso precongreso

XII Congreso Científico Internacional del Instituto Nacional de Salud

Pautas y errores frecuentes en la redacción de la Introducción

J. Jhonnell Alarco, PhC, MD

Editor, RPMESP
Unidad Funcional de Edición y Publicación Científica
Oficina General de Información y Sistemas (OGIS)
Instituto Nacional de Salud
Lima, Perú



PERÚ

Ministerio de Salud



INSTITUTO NACIONAL DE SALUD
Investigar para proteger la salud

Temas a desarrollar

1. Generalidades
2. Partes de la sección de introducción
3. Errores frecuentes
4. Recomendaciones finales



PERÚ

Ministerio de Salud



INSTITUTO NACIONAL DE SALUD
Investigar para proteger la salud

Generalidades (1)

Introducción	→	¿Cuál es el problema?
Material y métodos	→	¿Cómo se estudió el problema?
Resultados	→	¿Qué se encontró?
Discusión	→	¿Qué significan dichos hallazgos?

Villagrán A, Harris PR. Algunas claves para escribir correctamente un artículo científico. Rev Chin Pediatr. 2009; 80(1): 70-8.



PERÚ

Ministerio de Salud



INSTITUTO NACIONAL DE SALUD
Investigar para proteger la salud

Generalidades (2)

1. Suministrar suficientes **antecedentes** para que el lector pueda comprender los resultados del estudio
2. Presentar el fundamento (justificación) racional del estudio
3. Establecer claramente el(los) objetivo(s) de la investigación



PERÚ

Ministerio de Salud



INSTITUTO NACIONAL DE SALUD
Investigar para proteger la salud

Generalidades (3)

1. La profundidad de la información depende del tipo de revista (general o especializada).

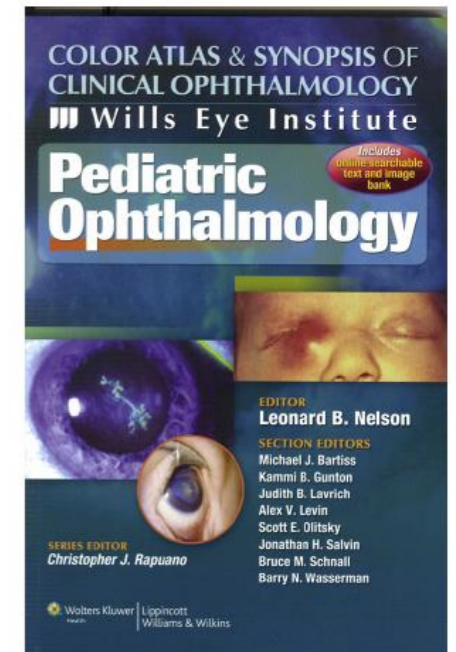



PERÚ

Ministerio de Salud



INSTITUTO NACIONAL DE SALUD
Investigar para proteger la salud

Generalidades (4)

Rev Mex Oftalmol. 2015;89(4):225-229



ELSEVIER

Revista Mexicana de
Oftalmología

www.elsevier.es/mexoftalmo



ARTÍCULO ORIGINAL

Comparación de la medición del grosor corneal central medido con un nuevo equipo de tomografía con cámara de Scheimpflug y anillos de Plácido (Sirius®) y paquimetría ultrasónica en sujetos sanos



CrossMark



PERÚ

Ministerio de Salud



INSTITUTO NACIONAL DE SALUD
Investigar para proteger la salud

Partes (1)

1. Antecedentes
2. Justificación
3. Objetivo(s)



PERÚ

Ministerio de Salud



INSTITUTO NACIONAL DE SALUD
Investigar para proteger la salud

Antecedentes (1)

- ✓ De lo general a lo específico del tema: el objetivo.

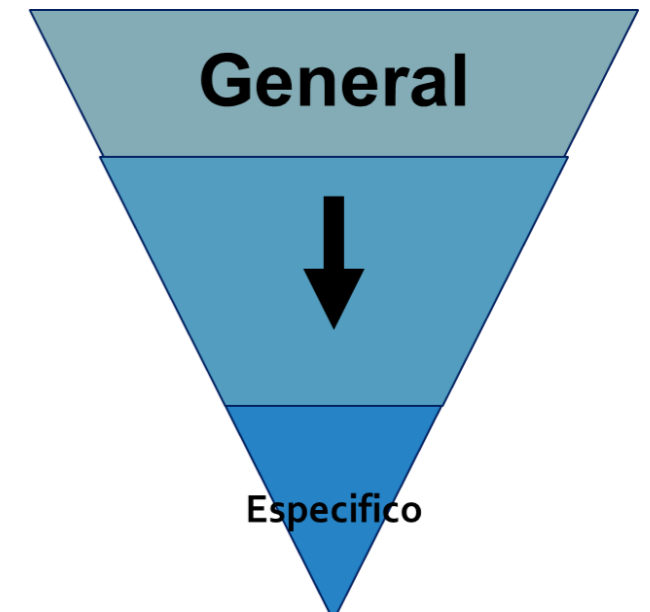



PERÚ

Ministerio de Salud



INSTITUTO NACIONAL DE SALUD
Investigar para proteger la salud

Antecedentes (2)

Tema: Obesidad en adolescentes

La obesidad es una enfermedad crónica no transmisible y un problema de salud pública mundial, que afecta a niños, adolescentes y adultos (1-5). Se han identificado tres periodos críticos para su desarrollo: el prenatal, el periodo de 4 a 8 años de edad y la adolescencia (6); cerebrovasculares.

En EE.UU. la prevalencia de obesidad en adolescentes de 12 a 19 años, mostró un incremento del 5% en 1980 al 17,1% en el 2004...

En los países latinoamericanos; diferentes estudios reportan incrementos de obesidad y sobrepeso en niños y adolescentes utilizando diferentes criterios. En Brasil, la prevalencia de obesidad y sobrepeso entre los 6 a 18 años aumentó del 4 al 13% desde 1970 a 1997 (10). En Chile, la prevalencia de obesidad en escolares mostró un incremento del 6,5 al 13,1% en varones y del 7,7 al 14,7% en mujeres desde 1987 a 1996 (11). En Ecuador, la prevalencia global de obesidad y sobrepeso en escolares de 12-19 años fue 21,2% en el 2008 (12).

En Perú, la información de la prevalencia de obesidad y sobrepeso en el período de la adolescencia es escasa. Según el informe de la Encuesta Nacional de Hogares (ENAH) del 2008 la prevalencia de sobrepeso en mujeres de 10 a 19 años fue 15% y en varones 13,5% (13)



PERÚ

Ministerio de Salud



INSTITUTO NACIONAL DE SALUD
Investigar para proteger la salud

Justificación (1)

Colocar la justificación del estudio en el penúltimo párrafo de la Introducción

Tema: Practicas maternas de alimentación en niños con D

Los estudios que se han realizado respecto a la alimentación con individuos que presentan algún tipo de discapacidad son escasos y centrados en los trastornos de deglución y consumo en niños con diferentes tipos de discapacidad, principalmente motora (7-9); así como, en el examen de las alteraciones nutricionales en estas poblaciones (10-12).

MENSAJES CLAVE

Motivación para realizar el estudio. Existe muy poca información acerca de las rutinas maternas relacionadas con la alimentación de los niños con discapacidad. Es necesario conocer las dificultades particulares para diseñar estrategias de intervención efectiva.

Principales hallazgos. Las madres se preocupan porque sus hijos consuman alimentos adecuados a su edad, sexo y condición de discapacidad y también procuran fomentar socialización de los infantes. Se observó que las madres responden a demandas adicionales de tiempo, organización de horarios y presentación de alimentos.

Implicancias. El conocimiento de las prácticas maternas de alimentación de niños con discapacidad puede ayudar a la formulación de políticas sanitarias y educativas para esta población.

Alarcón ME, López MdR, Ramon M, Alvarado IR, González M. Prácticas maternas de alimentación e inclusión social de niños mexicanos con discapacidad. Aproximación con grupos focales. Rev Peru Med Exp Salud Publica. 2018;35(1):32-8.



PERÚ

Ministerio de Salud



INSTITUTO NACIONAL DE SALUD
Investigar para proteger la salud

Justificación (2)

Tema: Gasto de bolsillo en salud en AM de Perú

En Perú, los dos últimos censos indican que la población de 60 y más años se incrementó, pasando de 9,1 % en 2007 a 11,9 % en 2017. Asimismo, el número de adultos mayores dependientes pasó de 15,1 a 19,3 por cada 100 personas en edad de trabajar ⁽¹⁴⁾. Dada la poca información existente sobre el GBS en adultos mayores peruanos y considerando el contexto de envejecimiento demográfico, la transición epidemiológica, y las posibles dificultades en el acceso a los servicios de salud, es relevante estudiar la magnitud de GBS debido al impacto negativo en la economía de los adultos mayores peruanos que puede conllevar.

MENSAJES CLAVE

Motivación para realizar el estudio. Ante el crecimiento acelerado de la población adulta mayor, los sistemas de salud se enfrentan a grandes desafíos para lograr la equidad en la protección frente al riesgo financiero de los más vulnerables.

Principales hallazgos. Los adultos mayores en Perú pagan de su bolsillo para atender su salud, principalmente aquellos con menor nivel educativo, menor gasto per cápita, o que padecen enfermedades crónicas.

Implicancias. Resta investigar el impacto económico de los seguros sanitarios y el abordaje preventivo-promocional de las enfermedades crónicas en aras de reducir el gasto de bolsillo en salud y mejorar la eficiencia del sistema de salud peruano.



PERÚ

Ministerio de Salud



INSTITUTO NACIONAL DE SALUD
Investigar para proteger la salud

Objetivos (1)

Detallar el/los objetivo/s en el ultimo párrafo de la Introducción

Tema: Prevalencia de sobrepeso y obesidad en adolescentes

Por lo antes mencionado, en este estudio se planteó como objetivo determinar la prevalencia de sobrepeso y obesidad en escolares de 12 a 17 años del distrito de Los Olivos en Lima, Perú según los criterios de la OMS y del Centers for Disease Control and Prevention (CDC).

Lozano-Rojas G, Cabello-Morales E, Hernández-Díaz H, Loza-Munarriz C. Prevalencia de sobrepeso y obesidad en adolescentes de un distrito urbano de Lima, Perú 2012. Rev Peru Med Exp Salud Publica. 2014;31(3):494-500.



PERÚ

Ministerio de Salud



INSTITUTO NACIONAL DE SALUD
Investigar para proteger la salud

Objetivos (2)

Detallar el/los objetivo/s en el ultimo párrafo de la Introducción

Tema: Gasto de bolsillo en salud en AM de Perú

En tal sentido, el presente estudio tiene como objetivo **estimar el GBS e identificar sus factores asociados en adultos mayores peruanos.**

Hernández-Vásquez A et al. Gasto de bolsillo en salud en adultos mayores peruanos: análisis de la Encuesta Nacional de Hogares sobre Condiciones de Vida y Pobreza 2017. Rev Peru Med Exp Salud Publica. 2018;35(3):390-9.



PERÚ

Ministerio de Salud



INSTITUTO NACIONAL DE SALUD
Investigar para proteger la salud

Errores frecuentes (1)

- ✓ Introducciones muy extensas (5-7 párrafos) (tesis)
- ✓ Numero excesivo de referencias bibliográficas
- ✓ Citar referencias de poca utilidad o poca o casi ninguna validez científica (rincón del vago, monografías.com, etc.)
- ✓ Presentar información irrelevante
- ✓ No definir las siglas a utilizar en el extenso del artículo



PERÚ

Ministerio de Salud



INSTITUTO NACIONAL DE SALUD
Investigar para proteger la salud

Errores frecuentes (2)

- ✓ No citar datos estadísticos presentados
- ✓ Colocar citas que no se relacionen con el problema (cita de citas)
- ✓ No citar las conclusiones / resultados del estudio / revisión
- ✓ El objetivo es muy breve
- ✓ El objetivo no esta acorde al objetivo del resumen



PERÚ

Ministerio de Salud



INSTITUTO NACIONAL DE SALUD
Investigar para proteger la salud

Recomendaciones finales (1)

- ✓ Mayormente se redacta en tiempo presente
- ✓ Leer las instrucciones para autores
- ✓ Revisar la sección de introducción de publicaciones previas
- ✓ Incluir solo referencias pertinentes
- ✓ Incluir la justificación del estudio
- ✓ Incluir el/los objetivo/s detallados del estudio

Pautas para la redacción de la sección de Introducción

J. Jhonnell Alarco
jalarco@ins.gob.pe